علاقة الادخار واستثمار جزء من دخل الأسرة فى حل الأزمات الأسرية الطارئة

إعداد

أ.د. الحسينى رجب ربحان

أستاذ إدارة المنزل

كلية التربية النوعية - جامعة المنصورة

أ.د. سميرة أحمد قنديل

أستاذ الاقتصاد المنزلي

كلية الزراعة - جامعة الإسكندرية

نهى جلال محمد سعد

الطالبة المسجلة للحصول على درجة الماجستير فى الإقتصاد المنزلى

تخصص إدارة منزل

مجلة بحوث التربية النوعية - جامعة المنصورة

عدد (٢٣) - أكتوبر ٢٠١١ - الجزء الثاني

علاقة الإدخار واستثمار جزء من دخل الأسرة

فى حل الأزمات الأسرية الطارئة

إعداد

أ. د. سميرة أحمد قنديل* أ. د. الحسيني جبري ربحان** نهي جلال محمد سعد***

ملخص البحث

استهدف البحث دراسة أثر الإدخار والإستثمار جزء من دخل الأسرة ودورهم فى حل الأزمات الأسرية الطارئة وذلك من خلال :-

التعرف على نوع وشدة الأزمات التى تتعرض لها الأسرة تبعاً لإختلاف المستوى الإجتماعى والإقتصادى لهذه الأسرة ، التعرف على بعض الأزمات الأسرية الطارئة وطرق التخطيط للتخلص من هذه الأزمات ، التعرف على الدور الذى يلعبه الإدخار والإستثمار فى حل الأزمات الأسرية تبعاً لإختلاف البيئة الأسرية سواء فى الريف أم الحضر.

اشتملت عينة البحث على ٢٠٤ من الأسر التى تدخر وتستثمر مدخراتها فى صورة مشروعات صغيرة وتعانى من بعض الأزمات الاجتماعية والاقتصادية وقد تم اختيار العينة من فئات عمرية مختلفة وكذلك من فئات اقتصادية واجتماعية مختلفة .

من أهم النتائج أنه :

توجد فروق ذات دلالة احصائية عند ٠,٠٠١ بين الريف والحضر لممارسات الأسرة للإدخار ، وجود فروق ذات دلالة احصائية عند ٠,٠٠١ بين الريف والحضر لاتجاهات الأسرة نحو المشروعات الصغيرة ، توجد فروق ذات دلالة احصائية عند ٠,٠٠١ بين الريف والحضر لإجمالى إدارة الأزمات ، توجد فروق ذات دلالة احصائية لممارسات الأسرة للإدخار دالة عن ٠,٠٥ بين من يسكنون بالإيجار ومن يمتلكون منزلاً ، وجود فروق ذات دلالة احصائية لاتجاهات الأسرة نحو مشروعات صغيرة عند ٠,٠٠١ بين من يسكنون بالإيجار ومن يمتلكون منزلاً ، عدم وجود دلالة احصائية لإجمالى إدارة الأزمات بين من يمتلكون منزلاً ومن يسكنون بالإيجار ، توجد فروق ذات دلالة احصائية عند ٠,٠١ لممارسات الأسرة الضعيفة للإدخار بين الريف والحضر وعدم وجود فروق ذات دلالة احصائية بين الريف والحضر للممارسات المتوسطة والجيدة نحو الادخار ، وجود فروق ذات دلالة احصائية بين الملك والايجار عند

* أستاذ الاقتصاد المنزلى - كلية الزراعة - جامعة الإسكندرية

** أستاذ إدارة المنزل - كلية التربية النوعية - جامعة المنصورة

*** الطالبة المسجلة للحصول على درجة الماجستير فى الإقتصاد المنزلى - تخصص إدارة منزل

٠,٠٥ ممارسات الأسرة الضعيفة وعدم وجود فروق ذات دلالة احصائية بين من يسكنون بالاجار ومن يمتلكون منزلاً للممارسات الجيدة والمتوسطة نحو الادخار .

ويوصى البحث :

- على ربّات الأسر الحضرية والريفية الأهتمام بعملية الادخار من دخل الأسرة بأى صورة من صور الادخار من أجل الأزمات الاقتصادية التى يمكن أن تواجههم فى المستقبل .
- ضرورة الاشتراك فى احدى المشروعات الصغيرة لتنمية مدخراتها .
- اختيار المشروعات والصناعات الصغيرة التى تتناسب مع ميول وقدرات الأسرة ، والتى تمتلك الأسرة الخبرة الكافية لاقامة هذا المشروع .
- يمكن تمويل المشروع ومشاركة أكثر من فرد داخل مشروع أو صناعة واحدة .

RELATIONSHIP BETWEEN SAVING AND INVESTING PART OF FAMILY INCOME TO FACE EMERGENT FAMILY CRISES

Summary

Introduction and problem of the study:-

Savings phenomenon as old as the human recognition need to take from the time of prosperity for a time of distress, you may hit the example of God in how to organize the country's resources and the use of prosperity on the intensity and the excess part of the gain after spending a saver and investor, saving for a time of need is the duty it is to take the reasons, but not a substitute for the ability of God is the right of children to parents

savings in organizing ways to rationalize consumption and savings so that it is a major item of consumption items. (Suheir Matouk, (1989) Also, invest the amounts saved will benefit owners and major on the entire country, so we see the state encourages individuals to save and appreciate the value of savings in banks and savings banks, To illustrate the importance of individual savings enough to know that the provision of 2% of the total annual consumption results in a reduction of resources equivalent to 26 million pounds of investment, the same can be converted Capital invested to

produce investment goods contribute to increasing the national income (Kausar Hussain Kojak 1992) The crisis is Aaqy position and the problem is often difficult, unusual, surprising, and lead to a state of equilibrium (Medhat Abu-Nasr 1993) The crisis occurred on sudden unexpected adverse consequences associated with the loss of human resources, money and resources and wealth (Eman Abd El Fattah, 1998)It also threatens the position of the goals that represent high priority for the decision maker, restricts the time available to act And take the tar in hindsight (Mohammad Mahmoud 1998)

And the crisis or situation that presents a position disturbance of the system microprocessor or a family Great system grand society and without prejudice to achieve established goals and requires immediate action to prevent it from escalating and to return to its natural

state (Ahmad Ibrahim 2000) And crisis management family is to manage the future and present, the management of a rational process based on science, knowledge and working to protect and prevent family and upgrading and maintaining the safety of their members and to address any imbalance infect or cause might be would make a sign of future crisis (Mohsen El Khodary 1993)

And stop dealing with crises on many factors that is connected to some of the quality of family members and some of the other their awareness of the value of time and degree Readiness and quality of crises that they face and requires that individuals have the ability to employ their work and their expertise to organize the forces in front of the crisis, which aims to mobilize all material and human resources and mobilize significantly more Gives powers to cope with the crisis Hence arose the idea of research that prompted

the researcher to determine the impact of savings and investment and their role in resolving crises, family emergency Shape the research problem in how to overcome family crises that pose a threat to the security and goals of the family and raise problems was postponed so we are looking into whether saving and investment contribute to solving the family crisis is becoming increasingly complex In light of the foregoing that this study seeks to try to identify the role of savings and investment in solving the problems of family emergency

Aim of the research

This research aims to study the effect of the impact of savings and investment, which is part of the family and their role in solving crises ,family emergency, through: -

- 1- identify the type and severity of crises experienced by the family depending on the different social and economic level of this family.
- 2- identify some family crises and emergency planning methods to get rid of this crisis.

3-Understand the role played by savings and investment in solving the family crisis depending on the different Family environment, whether rural or urban.

The total sample and the conditions selected:-

The research sample included college (204) house wife with high levels of social, economic, educational, and some of the different villages and towns in the province of sharkia ‘And take into account the housewives to be from families who save and invest their savings in a small project Suffers from one of the family crisis. The sharkia Province has been selected for the application of the study as the home of a researcher.

RESEARCH ASSUMPTION

No statistically significant differences between the two groups of rural and urban practices in family practices in family savings and family trends in investment, economic crises, family, social, and family crisis management (pre -, during and after the crisis). No statistically significant differences between the two groups of housing or rent in the King family practices in the savings and investment directions in the family, family crisis and the economic, social, and family crisis management (pre-, during and after the crisis). Study of the relationship between some independent variables (place of the house - family housing - education of a husband and wife -education of children - sources of income - savings) and some dependent variables (family practices in savings - the direction towards a small project - family crisis economic And social - crisis management (before - during - after the crisis).

RESARCH METHODS

Research methods Included:-

1- form data that sho the family's social and economic level of the family.

- 2- Form of aquestionnaire relating to income and savings.
- 3- Form of a questionnaire relating to family crises (pre-crisis -during the crisis phase - post-crisis)

Results

- 1-The existence of significant differences of 0.001 between the rural and urban areas of family practices in order to save
- 2-The existence of significant differences of 0.001 between the rural and urban areas of family Directions, but for small projects
- 3-The existence of significant differences of 0.001 between the rural and urban areas in Total Crisis Management
- 4- There are differences of statistical significance for the practice of family savings at 0.05 which is a function between those who own a house or Live rent
- 5- There are differences of statistical significance for the family directions about small projects 0.001 those who own a house or Live rent
- 6- There is no statistical significance for the Total administer a Crisis between those who own a house or Live rent
- 7- The existence of a correlation between the residence and both(income - savings - savings categories - belg saver
-The average per capita savings - a savings - savings in familypractice - family directions about a small project - total crisis management)

علاقة الادخار واستثمار جزء من دخل الأسرة في حل الأزمات الأسرية الطارئة

إعداد

أ. د. سميرة أحمد قنديل* أ. د. الحسيني رجب ريجان** نهي جلال محمد سعد***

مقدمة ومشكلة الدراسة :

الادخار ظاهرة قديمة قدم إدراك الإنسان لضرورة الأخذ من وقت الرخاء لوقت الشدة ، قد ضرب لنا الله مثلا في كيفية تنظيم موارد البلاد والاستعانة بالرخاء على الشدة على لسان نبيه يوسف قال تعالى (قال تزرعون سبع سنين دأباً فما حصدتم قدروه في سنبله إلا قليلا مما تأكلون) (يوسف : ٤٧)

والجزء الفائض من الكسب بعد الإنفاق يكون المدخر والمستثمر ، والادخار لوقت الحاجة أمر واجب ، فهو أخذ بالأسباب ولكنه لا يغني عن قدرة الله وهو حق للأبناء على الأباء .

والإدخار هو الاحتفاظ بجزء من الكسب لوقت الحاجة إليه في المستقبل ويقوم الادخار في الإسلام على ركنين أساسيين :

١. الكسب الطيب الحلال في ضوء قدرات الفرد وطاقاته .

٢. الاقتصاد والتدبير في النفقات.

ومع حث الإسلام على الادخار إلا أنه قد نبه إلى ضرورة الوسطية والتوازن فقال تعالى (وَلَا تَجْعَلْ يَدَكَ مَغْلُولَةً إِلَىٰ عُنُقِكَ وَلَا تَبْسُطْهَا كُلَّ الْبَسْطِ فَتَقْعُدَ مَلُومًا مَّحْسُورًا) (الاسراء:٢٩) وكذلك فرض الإسلام على كل مسلم ودعاة إلى تحقيق المصلحة العامة للمجتمع من المال والثروة عن طريق استثماره وتنميته (موسوعة الأسرة المسلمة. Net Data).

ولاشك أن عملية تكوين المدخرات الوطنية في الدول النامية ومنها مصر تكتسب في الوقت الحاضر أهمية خاصة في ضوء الظروف السائدة وفي ظل سياسة الإصلاح الإقتصادي.

التي تتطلبها مصر في بداية التسعينات من أجل اللحاق بركب التقدم الهائل الذي يجري بخطوات سريعة في سباق مع الزمن . (خالد زكي الديب ، ١٩٩٧)

و المرأة هي صمام الأمن الاقتصادي لأسرتها وتعمل على صيانة هذا الأمن من خلال الأدخار العائلي الذي يتحول بعد ذلك إلى استثمار عندما تتوافر الفرص (ابراهيم محرم ١٩٩٠) والإدخار

* أستاذ الاقتصاد المنزلي - كلية الزراعة - جامعة الإسكندرية

** أستاذ إدارة المنزل - كلية التربية النوعية - جامعة المنصورة

*** الطالبة المسجلة للحصول على درجة الماجستير في الإقتصاد المنزلي - تخصص إدارة منزل

العائلي هو عبارة عن الفرق بين دخل الأسرة وبين انفاقها على السلع الاستهلاكية والخدمات ، والإدخار يتمثل في تنظيم سبل الاستهلاك وترشيده بحيث يكون الإدخار بنداً رئيسياً بين بنود الإستهلاك. (سهير معتوق ١٩٨٩)

كما إن استثمار المبالغ المدخرة إنما تعود بالفائدة الكبرى على اصحابها وعلى الدولة كلها ، لذلك نرى الدولة تشجع الأفراد على الادخار وأن يقدروا قيمة الادخار في المصارف وصناديق التوفير ، ولتوضيح أهمية مدخرات الأفراد يكفي أن نعرف أن توفير ٢٪ من جملة الاستهلاك السنوي يترتب عليه تخفيض موارد تعادل ٢٦ مليوناً من الجنيهات للاستثمار هذا ، في نفس الوقت يمكن تحويل رؤوس الأموال المستثمرة إلى إنتاج سلع استثمارية تسهم في زيادة الدخل القومي (كوثر حسين كوجك ١٩٩٢).

أما الأزمة فهي موقف إعاقي ومشكلة صعبة غالباً ، غير مألوفة ومفاجئة وتؤدي إلى حالة من عدم الاتزان (مدحت أبو النصر ١٩٩٣).

وتعبر الأزمة عن حدث مفاجئ غير متوقع له نتائج عكسية حيث يرتبط حدوث خسائر في الموارد البشرية والأموال والموارد والثروات (إيمان عبد الفتاح ١٩٩٨).

كما نها موقف يهدد الأهداف التي تمثل أولوية بالغة بالنسبة لمتخذ القرار ، يقيد الوقت المتاح للتصرف واتخاذ القرار ويفاجئ متخذ القرار في وقوعة (محمد محمود ١٩٩٨).

والأزمة موقف أو وضع يمثل اضطراباً للمنظومة الصغرى وهي الأسرة أو المنظومة الكبرى وهي المجتمع ويحول بذلك دون تحقيق الأهداف الموضوعه ويتطلب إجراءات فورية للحيلولة دون تفاقمها والعودة إلى حالتها الطبيعية (أحمد ابراهيم ٢٠٠٠).

ويرى YOUNG (1996) أنها عبارة عن ضغط شديد يؤثر تأثير سلبياً على قدرة الفرد على التذكر والتخطيط والتعامل بفاعلية مع هذه المواقف فيمر الفرد خلال الأزمة بأحداث متلاحقة وهي الحدث المفاجئ ، التهديد والقلق والغضب ، كما أن استجابته للحدث تكون غير فعالة وغير منتظمة .

وإدارة الأزمات الأسرية هي إدارة المستقبل والحاضر ، تعتبر إدارة عملية رشيدة تبني على العلم والمعرفة وتعمل على حماية ووقاية الأسرة والارتقاء بمستواها والمحافظة على سلامة أفرادها ومعالجة أى خلل يصيبها أو سبب قد يكون من شأنه إحداث بوادر أزمة مستقبلية (محسن الخضري ١٩٩٣).

ويتوقف التعامل مع الأزمات على العديد من العوامل التي يتصل بعضها بنوعية أفراد الأسرة وبعضها الآخر بإدراكهم لقيمة الوقت وبدرجة استعدادهم ونوعية الأزمات التي يتعرضون لها وتتطلب اختيار أفراد لديهم القدرة على توظيف عملهم وخبراتهم إلى تنظيم القوي المواجهة للأزمة التي تهدف إلى حشد كل الموارد المادية والبشرية وتعبئتها معنوياً بشكل يعطيها القوي لمواجهة الأزمة .

ومن هنا نشأت فكرة البحث التي دفعت الباحثة لمعرفة أثر الإدخار والاستثمار ودورهم فى حل الأزمات الأسرية الطارئة .

مشكلة البحث

تتبلور مشكلة البحث فى كيفية التغلب على الأزمات الأسرية التى تشكل تهديداً لأمن وأهداف الأسرة وتثير مشكلات كانت مؤجلة لذلك نبحت فيما إذا كان الإدخار والإستثمار يساهم فى حل الأزمات الأسرية أم تزداد تعقيداً .

وفى ضوء ما سبق تسعى هذه الدراسه إلى محاولة التعرف على الدور الذى يلعبه الإدخار والإستثمار فى حل المشاكل الأسرية الطارئة.

أهمية البحث :

تأتى أهمية هذا البحث من خلال عدة نقاط يمكن أجمالها على النحو التالى :-

- ١- ندرة الأبحاث والدراسات العربية التى تلقى الضوء على الإدخار والإستثمار ودورهم فى حل الأزمات الأسرية الطارئة.
- ٢- إلقاء الضوء على أهم الأزمات التى تتعرض لها الأسرة وكيفية التغلب على هذه الأزمات.
- ٣- دراسة بعض مشكلات الأسر التى تعوق هذه الأسر وتمنع عملية الإدخار والإستثمار، الإرتقاء بمستوى الأسرة واستغلالها لأقصى الموارد المتاحة للتغلب على الأزمات الأسرية.

أهداف البحث :

يهدف هذا البحث إلى دراسة أثر الإدخار والإستثمار جزء من دخل الأسرة ودورهم فى حل الأزمات الأسرية الطارئة وذلك من خلال :-

- ١- التعرف على نوع وشدة الأزمات التى تتعرض لها الأسرة تبعاً لإختلاف المستوى الإجتماعى والإقتصادى لهذه الأسرة.
- ٢- التعرف على بعض الأزمات الأسرية الطارئة وطرق التخطيط للتخلص من هذه الأزمة.
- ٣- التعرف على الدور الذى يلعبه الإدخار والإستثمار فى حل الأزمات الأسرية تبعاً لإختلاف البيئة الأسرية سواء فى الريف أم الحضر.

الأسلوب البحثى :

أولاً:- فروض البحث :-

١. توجد فروق ذات دلالة احصائيا بين مجموعتى الريف والحضر فى ممارسات الأسرة فى الادخار واتجاهات الأسرة فى الاستثمار، والازمات الاسرية الاقتصادية والاجتماعية ، وإدارة الأزمات الأسرية (مرحلة ما قبل وأثناء وبعد الازمة) .

٢. توجد فروق ذات دلالة احصائيا بين مجموعتي السكن بالملك والايجار في ممارسات الأسرة في الادخار واتجاهات الأسرة في الاستثمار، والازمات الاسرية الاقتصادية والاجتماعية ، وإدارة الأزمات الأسرية (مرحلة ما قبل وأثناء وبعد الازمة) .
٣. دراسة العلاقة بين بعض المتغيرات المستقلة (محل الإقامة- سكن الأسرة- تعليم الزوج والزوجة- تعليم الأبناء- مصادر الدخل- الادخار) وبعض المتغيرات التابعة (ممارسات الأسرة في الادخار- اتجاه الأسرة نحو مشروع صغير- الازمات الاسرية الاقتصادية والاجتماعية- ادارة الازمات (ماقبل- أثناء- بعد الازمة) .

ثانياً:- مصطلحات البحث :

• الأزمة :-

موقف إعاقي ومشكلة صعبة غالباً غير مألوفة ومفاجئة وتؤدي إلى حالة عدم اتزان (مدحت أبو النصر ١٩٩٣) .

• إدارة الأزمات الأسرية :-

هى عبارة عن أسلوب إدارى يطبق فى حالة حدوث الأزمات وذلك من خلال مواجهة الأزمة بشكل إيجابى سريع وبأقل قدر من الخسائر الممكنة (James 1982) .

• الدخل الحقيقى للأسرة :-

كل ما تمتلكه الأسرة أو تتمتع بحق التصرف فيه.

• الادخار :-

- معناة توفير جزء فى دخل الفرد أو الأسرة وعدم إنفاقه إلا عند الحاجة القصوى ومعظم الناس يميلون إلى ادخار جزء من دخولهم وذلك
- لمواجهة النفقات الضرورية والمفاجئة.
 - لتأمين مرحلة الشيخوخة وخاصة الذين لا يتمتعون بضمان المعاش المالى فى سن الكبر.
- لمساعدة الأولاد فى مطلع حياتهم فما يتركه الوالدان من ميراث مهما كان قليلاً ، يمكن أن يعتبر سناً للأولاد فى مطلع حياتهم (احسان البقلى - درية أمين ١٩٩٨) .

• الادخار الاختيارى :-

احتفاظ الفرد بجزء من الكسب برغبتهم الخاصة دون إجبار أو تدخل من أحد.

• الادخار الإجبارى :-

تقوم به الدولة بصورة جماعية عن طريق احتفاظ الحكومة بجزء من مرتبات عملهم ثم صرفها لهم عند الحاجة إليها أو عند انتهائهم من العمل (Net Data) .

• الاستثمار طويل الأجل :-

حيث يستثمر مبالغ محددة لفترة زمنية طويلة ، لا يراعى فيها التذبذب فى الأسعار وبهذا تكون تكلفه الاستثمار مرتفعة وتؤثر على العائد المستقبلى لهذا الإستثمار. (احسان عباس)

• التمويل الأصغر :-

يعنى تزويد العائلات الفقيرة جداً بقروض صغيرة جداً لمساعدتهم لتنمية مشاريعهم الصغيرة .

• الاستثمارات الحقيقية :-

هى تلك التى تتضمن حيازة نوع من الموجودات الملموسة مثل الآلات والمعدات والأبنية والمصانع (موقع الأستاذ مفلح عقل) .

ثالثاً :- منهج البحث :

يستخدم هذا البحث المنهج الوصفى التحليلى

ويقصد بالمنهج الوصفى "تحديد الظروف والعلاقات التى توجد بين الوقائع ، وأما التحليلى فهو يمتد إلى أبعد من ذلك فهو لا يقتصر على جمع البيانات وتبويبها ، وإنما يشمل قدراً من التفسير لهذه البيانات (آمال صادق ، فؤاد أبو حطب ، ١٩٩٠)

رابعاً:- أدوات البحث:

تشتمل أدوات الدراسة الأولية الحالية على استمارة استبيان لعلاقة أثر الإدخار واستثمار جزء من دخل الأسرة فى حل الأزمات الأسرية الطارئة وقد اشتمل الاستبيان على المحاور التالية:

- ١- محور البيانات العامة للأسرة
- ٢- المحور الأول ممارسات الأسرة فى الادخار والاستثمار
- ٣- المحور الثانى اتجاهات الأسرة فى الاستثمار
- ٤- المحور الثالث الازمات الاسرية الاقتصادية
- ٥- المحور الرابع الازمات الاسرية الاجتماعية
- ٦- المحور الخامس ادارة الازمات الاسرية(قبل- أثناء- بعد)

خامساً:-الدراسة الاستطلاعية:

- أجريت الدراسة الاستطلاعية على عينه مكونه من (٣٠) ربة أسرة من الريف والحضر .
- وكان الهدف منها التأكد من بساطة لغة العبارات ووضوحها ومقدرة ربات الأسر على فهمها واستيعابها والإجابة عليها ، وتم تعديل بعض العبارات تبعاً لنتائج الدراسة الاستطلاعية .
- للتأكد من صدق الاستبيان استخدم أسلوب (Content validity) وذلك بإعداد صورة متكاملة من الاستبيان فى صورته الأولية لعرضها على السادة المحكمين.

- ولحساب ثبات الاستبتيان (Reliability) تم إعداده في صورته النهائية وحساب معامل ألفا كرونباخ (Alpha cronbach) لحساب معامل الاتساق الداخلي .
وكانت قيم معامل ألفا لكل محور من محاور الاستبتيان قيد البحث كما هو موضح بالجدول التالي :

جدول (١)

قيم معامل ألفا كرونباخ لمحاور الاستبتيان قيد البحث والدرجة الكلية

المحور	عدد العبارات	Alpha
ممارسات الأسرة في الادخار والاستثمار	٢٠	❖❖٠.٦٦٧
اتجاهات الأسرة في الاستثمار	٢٠	❖❖٠.٧٤٩
الازمات الاسرية الاقتصادية	٢٠	❖❖٠.٨٧٤
الأزمات الأسرية الاجتماعية	٢٠	❖❖٠.٨٧٨
ادارة الازمات الاسرية	مرحلة ما قبل الأزمة	٢٠
	مرحلة أثناء الأزمة	٢٠
	مرحلة ما بعد الأزمة	٢٢
اجمالي درجات الاستبتيان	١٤٢	❖❖٠.٨٧٠

تم حساب معامل ألفا كرونباخ (Alpha Cronbach) (معامل الاتساق الداخلي) وكانت قيمة معامل ألفا لمحور ممارسات الأسرة في الادخار (٠,٦٦٧) ، ومحور اتجاهات الأسرة في الاستثمار (٠,٧٤٩) ، ومحور الازمات الاسرية الاقتصادية (٠,٨٧٤) ، والأزمات الأسرية الاجتماعية (٠,٨٧٨) ، أما محور ادارة الأزمات فجاءت قيمة ألفا لمرحلة ما قبل الأزمة (٠,٧١١) ، ومرحلة أثناء الأزمة (٠,٧٠٦) ، ومرحلة ما بعد الأزمة (٠,٧٦٩) ، ومحور ادارة الأزمات الأسرية ككل (٠,٧٤٢) ، في حين بلغت قيمة معامل ألفا كرونباخ للدرجة الكلية للاستبتيان (٠,٨٧٠) وجميع تلك القيم دالة احصائيا عند مستوى معنوية ٠,٠١ الامر الذي يشير الى ثبات الاستبتيان.

نتائج الدراسة الميدانية

أولاً:- نتائج الدراسة الميدانية

جدول (٢) توزيع أفراد عينة البحث الكلية وفقاً لمحل الإقامة

محل الإقامة	العدد	النسبة المئوية
ريف	120	58.8
حضر	84	41.2
المجموع	204	١٠٠%

أوضحت النتائج الواردة في جدول (٢) أن أكثر من نصف العينة (٥٨,٨%) من ريف محافظة الشرقية مقابل (٤١,٢%) من حضر محافظة الشرقية .

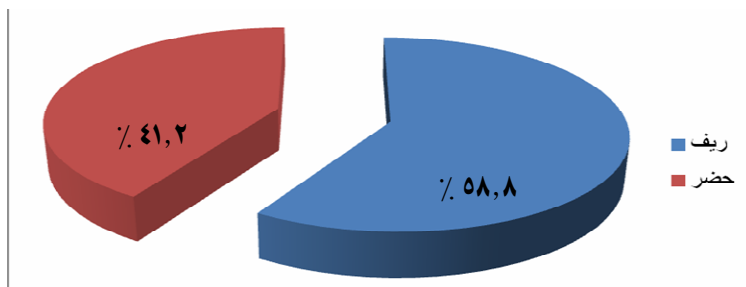

شكل (١) يوضح التمثيل البياني لتوزيع عينة البحث الكلية طبقاً لمحل الإقامة

١- نوع السكن :

جدول (٣) توزيع أفراد عينة البحث الكلية وفقاً لنوع سكن الأسرة

نوع السكن	العدد	النسبة المئوية
ملك	179	87.7
إيجار	25	12.3
المجموع	٢٠٤	٪١٠٠

أوضحت النتائج الواردة في جدول (٣) أن (٨٧,٧ ٪) من حجم العينة يمتلكون محل سكنهم ، مقابل (١٢,٣ ٪) ممن يسكنون بالإيجار .

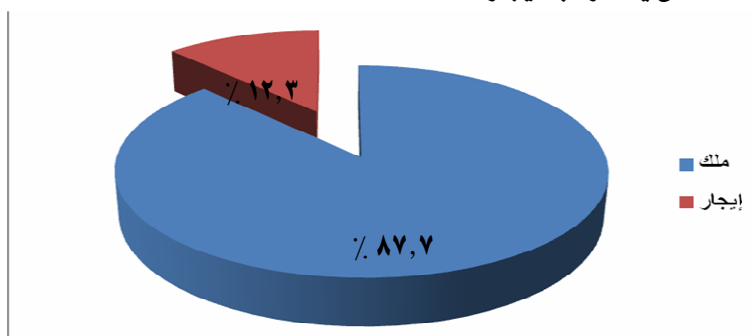

شكل (٢) يوضح التمثيل البياني لتوزيع عينة البحث الكلية طبقاً لنوعية السكن

جدول (٤) توزيع أفراد عينة البحث الكلية وفقاً لفئات الدخل الشهري

النسبة المئوية	التكرار	فئات الدخل الشهري للأسرة	دخل الأسرة
٦,٩	14	أقل من ٤٠٠	
12.7	26	من ٤٠٠ > ٦٠٠	
13.2	27	من ٦٠٠ > ٨٠٠	
19.1	39	من ٨٠٠ > ١٠٠٠	
١٤,٧	٣٠	من ١٠٠٠ > ١٢٠٠	
13.7	28	من ١٢٠٠ > ١٤٠٠	
١٩,٦	٤٠	١٤٠٠ فأكثر	
١٠٠	٢٠٤	المجموع	

أوضحت النتائج الواردة في جدول (٤) أن ٦,٩% من العينة دخلهم الشهري أقل من ٤٠٠ جنيه، ١٢,٧% دخلهم الشهري يتراوح ما بين ٤٠٠ > ٦٠٠ جنيه، ١٣,٢% دخلهم الشهري من ٦٠٠ > ٨٠٠ جنيه، ١٩,١% دخلهم الشهري من ٨٠٠ > ١٠٠٠ جنيه، ١٤,٧% دخلهم الشهري من ١٠٠٠ > ١٢٠٠ جنيه، ١٣,٧% دخلهم الشهري من ١٢٠٠ > ١٤٠٠ جنيه، في حين أن ١٩,٦% دخلهم الشهري أكثر من ١٤٠٠ جنيه .

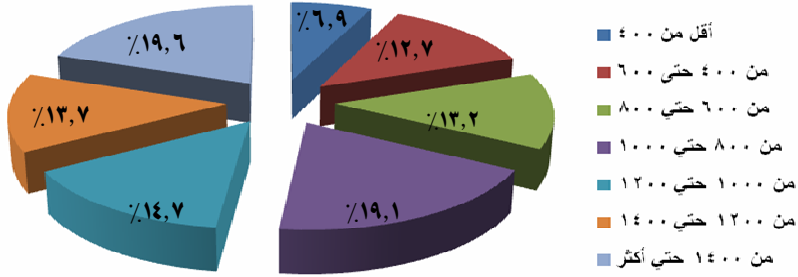

شكل (٣) يوضح التمثيل البياني لفئات الدخل الشهري لعينة البحث

٢- الإدخار :

جدول (٥) توزيع أفراد العينة تبعاً لأسلوب الإدخار

النسبة المئوية	العدد	الإدخار
17.2	35	نادراً
41.7	85	أحياناً
41.1	84	دائماً
١٠٠	٢٠٤	المجموع

أوضحت النتائج الواردة في جدول (٥) العدد والنسب المئوية لاستجابات عينة البحث نحو الادخار من عدمه، حيث بلغت النسبة المئوية للأسر نادرة الادخار (١٧,٢%) والأسر التي تدخر أحيانا (٤١,٧%) والأسر التي تدخر دائما (٤١,١%).

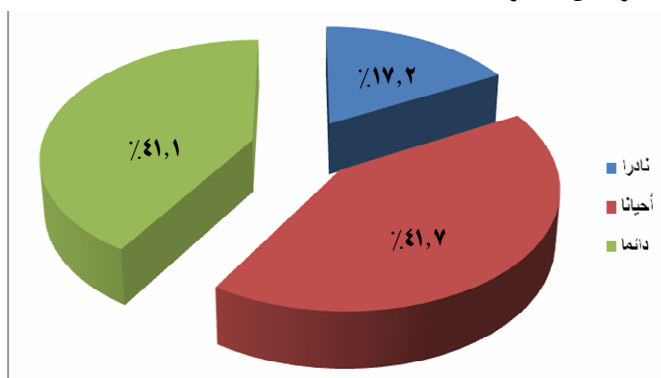

شكل (٤) يوضح التمثيل البياني لأفراد عينة البحث تبعاً لأسلوب الادخار

جدول (٦) فئات الادخار الشهرية لعينة البحث الكلية

النسبة المئوية	التكرار	فئات الادخار الشهرية	دخل الأسرة
٦٦,٢	١٢٥	أقل من ٥٠٠ جنيها	
٢٧	٥٥	من ٥٠٠ الى ١٠٠٠ جنيه	
٦,٩	١٤	من ١٠٠٠ الى ١٥٠٠ جنيه	
١٠٠	٢٠٤	المجموع	

أوضحت النتائج الواردة في جدول (٦) العدد والنسب المئوية لاستجابات عينة البحث نحو فئات الادخار الشهرية، حيث بلغت النسبة المئوية للأسر التي تدخر شهريا أقل من ٥٠٠ جنيه (٦٦,٢%)، والأسر التي تدخر من ٥٠٠ - ١٠٠٠ جنيه شهريا (٢٧%)، والأسر التي تدخر من ١٠٠٠ - ١٥٠٠ جنيه شهريا (٦,٩%).



شكل (٥) يوضح التمثيل البياني لفئات الادخار الشهرية لعينة البحث

جدول (٧) متوسط نصيب الفرد من الادخار لعينة البحث الكلية

النسبة المئوية	العدد	متوسط نصيب الفرد من الادخار	دخل الأسرة
٣٨,٢	٧٨	أقل من ٥٠ جنية	
٢٦	٥٣	من ٥٠ الى أقل من ١٠٠ جنية	
١٩,٦	٤٠	من ١٠٠ الى أقل من ١٥٠ جنية	
٣,٩	٨	من ١٥٠ الى أقل من ٢٠٠ جنية	
١٢,٣	٢٥	من ٢٠٠ جنية فأكثر	
١٠٠	٢٠٤	المجموع	

أوضحت النتائج الواردة في جدول (٧) العدد والنسب المئوية لاستجابات عينة البحث نحو متوسط نصيب الفرد من الادخار شهريا، حيث بلغت النسبة المئوية للأسر التي لا تدخر (٤,٩%)، والأسر التي متوسط نصيب الفرد فيها من الادخار من ٥٠ إلى أقل من ١٠٠ جنية شهريا (٢٦%)، والأسر التي متوسط نصيب الفرد فيها من الادخار من ١٠٠ إلى أقل من ١٥٠ جنية شهريا (١٩,٦%)، والأسر التي متوسط نصيب الفرد فيها من الادخار من ١٥٠ إلى أقل من ٢٠٠ جنية شهريا (٣,٩%) والأسر التي متوسط نصيب الفرد فيها من الادخار أكثر من ٢٠٠ جنية شهريا (١٢,٣%).

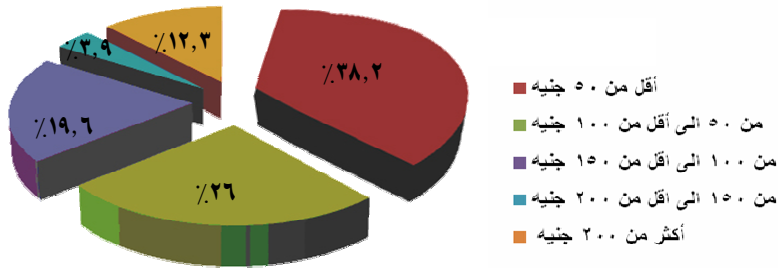

شكل (٦) يوضح التمثيل البياني لمتوسط نصيب الفرد من الادخار

٣- صورة الادخار:

جدول (٨) توزيع صورة الادخار

النسبة المئوية	العدد	صورة الادخار
41.2	84	دفتر توفير
35.3	72	جمعيات
22.5	46	في المنزل
1.0	2	أخري
١٠٠	٢٠٤	المجموع

أوضحت النتائج الواردة في جدول (٨) العدد والنسب المئوية لاستجابات عينة البحث نحو صورة الادخار حيث بلغت النسبة المئوية للأسر التي تدخر في دفتر توفير (٤١,٢%)، والأسر التي تدخر في صورة جمعيات (٣٥,٣%)، والأسر التي تدخر في المنزل (٢٢,٥%)، والأسر التي تدخر بأشكال أخرى (١%) وهي أقل نسبة .

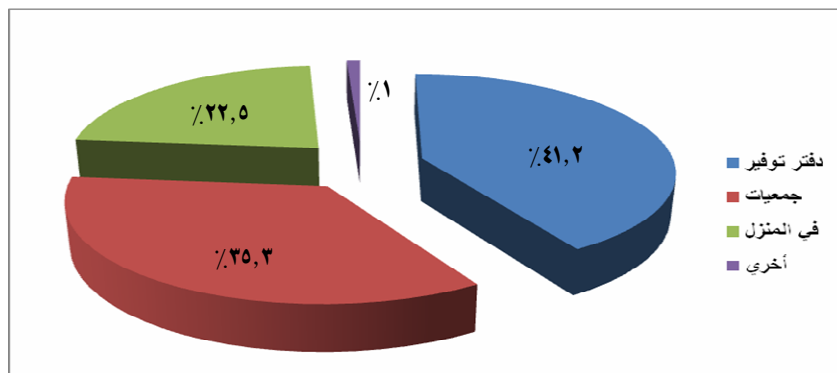

شكل (٧) يوضح التمثيل البياني لصورة الادخار

النتائج في ضوء الفرض الاول :

توجد فروق ذات دلالة احصائية بين مجموعتي الريف والحضر في ممارسات الأسرة في الادخار واتجاهات الأسرة في الاستثمار، والالتزامات الاسرية الاقتصادية والاجتماعية ، وإدارة الأزمات الأسرية (مرحلة ما قبل وأثناء وبعد الازمة) .

جدول (٩) المتوسط الحسابي والانحراف المعياري للمتغيرات تحت الدراسة وقيمة (ت)

ومستوي الدلالة لتوضيح الفروق بين الريف والحضر

مستوى الدلالة	قيمة ت	حضر ن=٨٤		ريف ن=١٢٠		بيانات المتغيرات
		الانحراف المعياري	المتوسط	الانحراف المعياري	المتوسط	
٠,٠٠	❖❖٥,٠٧	٥,٦٠	٤٣,٧٣	٥,٣٢	٤٧,٦٥	ممارسات الاسرة في الادخار والاستثمار
٠,٠٠	❖❖٥,٢٢	٥,٦١	٤٣,٧٢	٥,٢٩	٤٧,٧٥	اتجاهات الاسرة في الاستثمار
٠,٠٠	❖❖٣,٥٥	٧,٢٩	٣٧,٢٠	٧,٨٦	٣٣,١٤	الالتزامات الاسرية الاقتصادية
غير دالة	٠,١٦٩	٧,٦٩	٣٧,٩٤	٨,٦٥	٣٧,٧٤	الالتزامات الاسرية الاجتماعية
٠,٠٠	❖❖٦,٦٤	٤,٦٤	٤٢,٧١	٥,٠٣	٤٧,٣٣	مرحلة ما قبل الازمة
٠,٠٠	❖❖٦,٤٥	٤,٤٤	٤١,٧٧	٤,٩٨	٤٦,١٥	مرحلة أثناء الازمة
٠,٠٠	❖❖١٣,٦٨	٣,٠٩	٤١,٢٧	٤,٤٩	٤٩,٠٠	مرحلة ما بعد الازمة
٠,٠٠	❖❖١٠,٨٣	٩,٦٩	١٢٥,٧٦	١١,٦٠	١٤٢,٤٨	اجمالي ادارة الازمات

عند دراسة الفروق بين الريف والحضر في ممارسات الأسرة الخاصة بالإدخار والاستثمار يتضح من جدول (٩) وجود فروق بين الريف والحضر وهذه الفروق دالة احصائياً عند مستوى ٠,٠٠١ حيث كانت الأسر الريفية أفضل من الأسر الحضرية في الادخار والاستثمار حيث بلغ المتوسط الحسابي لممارسات الأسرة في الادخار والاستثمار لمجموعة الريف (٤٧,٦٥) وللمجموعة الحضر (٤٣,٧٣) وبلغت قيمة ت المحسوبة (٥,٠٧ * *) وهي دالة احصائياً عند مستوى معنوية (٠,٠١) لصالح مجموعة الريف، كما بلغ المتوسط الحسابي لاتجاهات الأسرة في الاستثمار لمجموعة الريف (٤٧,٧٥) وللمجموعة الحضر (٤٣,٧٢) وبلغت قيمة ت المحسوبة (٥,٢٢ * *) وهي دالة احصائياً عند مستوى معنوية (٠,٠١) لصالح مجموعة الريف، في حين بلغ المتوسط الحسابي للأزمات الاسرية الاقتصادية لمجموعة الريف (٣٣,١٤) وللمجموعة الحضر (٣٧,٠) وبلغت قيمة ت المحسوبة (٣,٥٥ * *) وهي دالة احصائياً عند مستوى معنوية (٠,٠١) لصالح مجموعة الحضر، بينما لم تكن الفروق بين المجموعتين ذات دلالة احصائياً في محور الازمات الاسرية الاجتماعية، أما بالنسبة لمقياس ادارة الازمات الاسرية، (مرحلة ما قبل الأزمة) فقد بلغ المتوسط الحسابي لمجموعة الريف (٤٧,٣٣) وللمجموعة الحضر (٤٢,٧١) كما بلغت قيمة ت (٦,٦٤ * *) وهي دالة احصائياً لصالح مجموعة الريف، (مرحلة أثناء الأزمة) فقد بلغ المتوسط الحسابي لمجموعة الريف (٤٦,١٥) وللمجموعة الحضر (٤١,٧٧) كما بلغت قيمة ت (٦,٤٥ * *) وهي دالة احصائياً لصالح مجموعة الريف، (مرحلة ما بعد الأزمة) فقد بلغ المتوسط الحسابي لمجموعة الريف (٤٩,٠٠) وللمجموعة الحضر (٤١,٢٧) كما بلغت قيمة ت (١٣,٦٨ * *) وهي دالة احصائياً لصالح مجموعة الريف، أما بالنسبة للدرجة الكلية لمقياس ادارة الازمات الاسرية، فقد بلغ المتوسط الحسابي لمجموعة الريف (١٤٢,٤٨) وللمجموعة الحضر (١٢٥,٧٦) كما بلغت قيمة ت (١٠,٨٣ * *) وهي دالة احصائياً لصالح مجموعة الريف.

النتائج في ضوء الفرض الثاني :

توجد فروق ذات دلالة احصائياً بين مجموعتي السكن بالملك والايجار في ممارسات الأسرة في الادخار واتجاهات الأسرة في الاستثمار، والازمات الاسرية الاقتصادية والاجتماعية ، وإدارة الأزمات الأسرية (مرحلة ما قبل وأثناء وبعد الأزمة)

جدول (١٠) المتوسط الحسابي والانحراف المعياري للمتغيرات تحت الدراسة
وقيمة (ت) ومستوي الدلالة لتوضيح الفرق بين مجموعتي السكن (للملك والإيجار)

مستوى الدلالة	قيمة ت	ايجار ن=٢٥		ملك ن=١٧٩		بيانات المتغيرات
		الانحراف المعياري	المتوسط	الانحراف المعياري	المتوسط	
٠.٠٥	❖ ٢.٣٩	٦.٦٥	٤٣.٤٨	٥.٥٤	٤٦.٣٩	ممارسات الاسرة فى الادخار والاستثمار
٠.٠٠	❖ ٢.٤٥	٦.٦٥	٤٣.٤٨	٥.٥٤	٤٦.٤٥	اتجاهات الاسرة فى الاستثمار
غير دالة	٠.٧٢٦	٧.٧٧	٣٦.٠٠	٧.٨٦	٣٤.٧٨	الازمات الاسرية الاقتصادية
غير دالة	١.٧٨	٧.٦٧	٤٠.٥٦	٨.٢٧	٣٧.٤٤	الازمات الاسرية الاجتماعية
٠.٠٠	❖ ٢.٦١	٥.٣٥	٤٢.٨٤	٥.٢٨	٤٥.٧٨	مرحلة ما قبل الازمة
غير دالة	١.١٧	٥.٦١	٤٣.٢٠	٥.١٦	٤٤.٥٠	مرحلة اثناء الازمة
غير دالة	٠.٨٣٧	٥.١٢	٤٤.٩٦	٥.٥	٤٥.٩٤	مرحلة ما بعد الازمة
غير دالة	١.٨١	١٢.٨٧	١٣١.٠٠	١٣.٦٢	١٣٦.٢٤	اجمالي ادارة الازمات

عند دراسة الفروق بين مجموعتي السكن للملك والايجار فى ممارسات الأسرة الخاصة بالادخار والاستثمار يتضح أن وجود فروق دالة احصائيا بين مجموعتي السكن بالملك والايجار فى محاور الاستبيان قيد البحث، حيث بلغ المتوسط الحسابى لممارسات الأسرة فى الادخار والاستثمار لمجموعة الملك (٤٦.٣٩) وللمجموعة الايجار (٤٣.٤٨) وبلغت قيمة ت المحسوبة (٢.٣٩ ❖) وهى دالة احصائيا عند مستوى معنوية (٠.٠١) لصالح مجموعة الملك، وعند دراسة الفروق بين مجموعتي السكن بالملك والايجار الخاصة باتجاهات الأسرة فى الاستثمار حيث بلغ المتوسط الحسابى لإتجاهات حيث بلغ المتوسط الحسابى لاتجاهات الأسرة فى الاستثمار لمجموعة الملك (٤٦.٤٥) وللمجموعة الايجار (٤٣.٤٨) وبلغت قيمة ت المحسوبة (٢.٤٥ ❖) وهى دالة احصائيا عند مستوى معنوية (٠.٠١) لصالح مجموعة الملك، وعند دراسة الفروق بين مجموعتي السكن والملك والايجار الخاصة بالازمات الأسرية اتضح من عدم وجود دلالة احصائية حيث بلغ المتوسط الحسابى للازمات الأسرية الاقتصادية لمجموعة الملك (٣٤.٧٨) وللمجموعة الايجار (٣٦.٠٠) وبلغت

قيمة ت المحسوبة (٠.٧٢٦) وهى غير دالة احصائيا، فى حين بلغ المتوسط الحسابى للازمات الاسرية الاجتماعية لمجموعة الملك (٣٧.٤٤) وللمجموعة الايجار (٤٠.٥٦) كما بلغت قيمة ت (١.٧٨) وهى غير دالة احصائيا عند مستوى معنوية (٠.٠٥)، أما بالنسبة لقياس ادارة الازمات الاسرية، (مرحلة ما قبل الازمة) فقد بلغ المتوسط الحسابى لمجموعة الملك (٤٥.٧٨) وللمجموعة الايجار (٤٢.٨٤) كما بلغت قيمة ت (٢.٦١ ❖) وهى دالة احصائيا لصالح مجموعة الملك، (مرحلة اثناء الازمة) فقد بلغ المتوسط الحسابى لمجموعة الملك (٤٤.٥٠) وللمجموعة الايجار (٤٣.٢٠) كما بلغت قيمة ت (١.١٧) وهى غير دالة احصائيا عند مستوى معنوية (٠.٠٥)، (مرحلة ما بعد الازمة) فقد بلغ المتوسط الحسابى لمجموعة

الملك (٤٥.٩٤) ومجموعة الايجار (٤٤.٩٦) كما بلغت قيمة ت (٠.٨٣٧) وهى غير دالة احصائيا عند مستوى معنوية (٠.٠٥)، أما بالنسبة للدرجة الكلية لمقياس ادارة الازمات الأسرية، فقد بلغ المتوسط الحسابى لمجموعة الملك (١٣٦.٢٤) ومجموعة الايجار (١٣١.٠٠) كما بلغت قيمة ت (١.٨١) وهى غير دالة احصائيا عند مستوى معنوية (٠.٠٥).

النتائج فى ضوء الفرض الثالث :

دراسة العلاقة بين بعض المتغيرات المستقلة (محل الإقامة- سكن الأسرة- تعليم الزوج والزوجة- تعليم الابناء- مصادر الدخل- الادخار) وبعض المتغيرات التابعة (ممارسات الأسرة فى الادخار- اتجاه الأسرة نحو مشروع صغير- الازمات الأسرية الاقتصادية والاجتماعية- ادارة الازمات (ماقبل- أثناء- بعد الازمة) .

ثانيا: العلاقة بين بعض المتغيرات المستقلة والمتغيرات التابعة :

تناولت هذه الدراسة العلاقة بين بعض المتغيرات المستقلة واشتملت على: (محل الإقامة، تعليم رب الأسرة، تعليم ربة الأسرة، الدخل، الادخار، فئات الادخار، المبلغ المدخر، متوسط نصيب الفرد من الادخار، صورة الادخار، استخدامات المبلغ المدخر)، والمتغيرات التابعة للبحث وهى على التوالى (ممارسات الأسرة فى الادخار والاستثمار، اتجاهات الأسرة نحو الاستثمار فى مشروع صغير، الأزمات الأسرية الاقتصادية، الأزمات الأسرية الاجتماعية، مقياس ادارة الازمات الأسرية مرحلة ما قبل وأثناء وبعد الازمة، وقد استخدم مصفوفة معامل الارتباط بين استجابات عينة البحث الكلية على الاستبيان قيد البحث للتعرف على وجود علاقة ارتباطية بين تلك المتغيرات وبعضها، ويوضح جدول (١١) مصفوفة معامل الارتباط بين جميع المتغيرات .

الجدول
الكبير إلى العرض

يتضح من جدول (١١) وجود علاقة ارتباطية دالة احصائياً عند مستوى معنوية (٠,٠٥) بين محل الإقامة وكلا من (الدخل - الادخار - فئات الادخار - المبلغ المدخر - متوسط نصيب الفرد من الادخار - صورة الادخار - ممارسة الاسرة في الادخار والاستثمار - اتجاهات الاسرة نحو مشروع صغير - الازمات الاسرية الاقتصادية - ادارة الازمات الاسرية مرحلة ما قبل وأثناء وبعد الازمة مجموع إدارة الأزمات) في حين كانت العلاقة الارتباطية غير دالة احصائياً بين محل الإقامة وكلا من (تعليم الاب - تعليم الام - استخدامات المبلغ المدخر - الازمات الاسرية الاجتماعية)، وجود علاقة ارتباطية دالة احصائياً عند مستوى معنوية (٠,٠٥) بين تعليم الاب وكلا من (تعليم الام - الدخل - فئات الادخار - المبلغ المدخر - متوسط نصيب الفرد من الادخار - صورة الادخار - الازمات الاسرية الاقتصادية - ادارة الازمات الاسرية مرحلة ما قبل وأثناء وبعد الازمة ومجموع إدارة الأزمات) في حين كانت العلاقة الارتباطية غير دالة احصائياً بين محل الإقامة وكلا من (استخدامات المبلغ المدخر - ممارسات الاسرة في الادخار والاستثمار - اتجاهات الاسرة نحو مشروع صغير - الازمات الاسرية الاجتماعية)، وجود علاقة ارتباطية دالة احصائياً عند مستوى معنوية (٠,٠٥) بين تعليم الام وكلا من (الدخل - متوسط نصيب الفرد من الادخار - الازمات الاسرية الاقتصادية - الازمات الاسرية الاجتماعية - ادارة الازمات الاسرية مرحلة أثناء الأزمات) في حين كانت العلاقة الارتباطية غير دالة احصائياً بين محل الإقامة وكلا من (فئات الادخار - المبلغ المدخر - صورة الادخار - استخدامات المبلغ المدخر - ممارسات الاسرة في الادخار والاستثمار - اتجاهات الاسرة نحو مشروع صغير)، وجود علاقة ارتباطية دالة احصائياً عند مستوى معنوية (٠,٠٥) بين الدخل وكلا من (الادخار - فئات الادخار - المبلغ المدخر - متوسط نصيب الفرد من الادخار - صورة الادخار - ممارسات الاسرة في الادخار والاستثمار - اتجاهات الاسرة نحو مشروع صغير - الازمات الاسرية الاقتصادية - ادارة الازمات الاسرية مرحلة ما قبل وأثناء وبعد الازمة ومجموع إدارة الأزمات) .

وقد تمثلت أهم النتائج التي أسفر عنها البحث فيما يلي :

- ١- وجود فروق ذات دلالة احصائية عند ٠,٠٠١ بين الريف والحضر لممارسات الأسرة للأدخار .
- ٢- وجود فروق ذات دلالة احصائية عند ٠,٠٠١ بين الريف والحضر لاتجاهات الأسرة نحو المشروعات الصغيرة .
- ٣- وجود فروق ذات دلالة احصائية عند ٠,٠٠١ بين الريف والحضر لإجمالي إدارة الأزمات
- ٤- وجود فروق ذات دلالة احصائية لممارسات الأسرة للإدخار دالة عن ٠,٠٥ بين من يسكنون بالإيجار ومن يمتلكون منزلاً .
- ٥- وجود فروق ذات دلالة احصائية لاتجاهات الأسرة نحو مشروعات صغيرة عند ٠,٠٠١ بين من يسكنون بالإيجار ومن يمتلكون منزلاً .
- ٦- عدم وجود دلالة احصائية لإجمالي إدارة الأزمات بين من يمتلكون منزلاً ومن يسكنون بالإيجار .

- ٧- وجود فروق ذات دلالة احصائية عند ٠,٠١ لممارسات الأسرة الضعيفة للادخار بين الريف والحضر وعدم وجود فروق ذات دلالة احصائية بين الريف والحضر للممارسات المتوسطة والجيدة نحو الادخار
- ٨- وجود فروق ذات دلالة احصائية بين الملك والايجار عند ٠,٠٥ لممارسات الأسرة الضعيفة وعدم وجود فروق ذات دلالة احصائية بين من يسكنون بالايجار ومن يمتلكون منزلاً للممارسات الجيدة والمتوسطة نحو الادخار .
- ٩- عدم وجود فروق ذات دلالة احصائية بين الريف والحضر للاتجاهات الجيدة ، المتوسطة ، الضعيفة للأسرة نحو الاستثمار فى صورة مشروعات صغيرة .
- ١٠- وجود فروق ذات دلالة احصائية عند ٠,٠٥ بين من يسكنون بالايجار ومن يمتلكون منزلاً للاتجاهات الضعيفة للأسرة نحو إقامة مشروع صغير وعدم وجود فروق ذات دلالة احصائية للاتجاهات المتوسطة والجيدة.
- ١١- عدم وجود علاقة ذات دلالة احصائية بين ادارة الأزمات واستخدام المال المدخر ، وعدم وجود علاقة ذات دلالة احصائية بين مستوي ادارة الأزمات ومتوسط نصيب الفرد من الادخار.
- ١٢- عدم وجود علاقة ذات دلالة احصائية بين الدخل ومستوي إدارة الأزمات وعدم وجود علاقة ذات دلالة احصائية بين الادخار ومستوي ادارة الأزمات .

توصيات البحث :

تم استخلاص بعض التوصيات مما اسفرت عنه الدراسة من نتائج ويوصى البحث بالأتى :

- ضرورة اهتمام ربات الأسر بالادخار وتشجيع أبناءها على الادخار منذ الصغر .
- نتيجة لعدم كفاية الدخل للعديد من الأسر لابد من اشتراك الأسر فى احدى المشروعات الصغيرة حتى يتوافر لديها دخل للوفاء باحتياجاتها ، وحتى لا تتعرض الأسرة للاستدانه .
- اعداد دورات تدريبية لربات الأسر لزيادة وعيهن بكيفية عمل ميزانية لبنود الانفاق وكيفية تصريف الدخل وادخار جزء منه .
- ضرورة اختيار الأسرة للمشروع الذى يتناسب مع ميولها وقدراتها ولديها خبرة لادارتها .
- أهمية اللجوء لزوى الخبرة قبل البدء أو الاشتراك فى أى مشروع .
- عمل ندوات تثقيفية لتنمية مهارات الأسرة فى ادراك الأزمات مبكراً وكيفية العلاج والاستفادة من مشاكل الأسر الأخرى ، يمكن بث هذه الندوات عبر وسائل الاتصال الخاصة بالمرأة .

المراجع

١. إجلال اسماعيل محرم (١٩٧٣): المرأة والعمل، دراسة ميدانية بالقاهرة لبعض العوامل المؤهلة تأهيلاً عالياً، رسالة ماجستير، كلية الخدمة الاجتماعية، جامعة حلوان .
٢. إحسان البقلي، درية أمين ١٩٩٨: التخطيط والإدارة في الاقتصاد المنزلي، كلية الاقتصاد المنزلي، جامعة المنوفية.
٣. احسان عباس بافقيه: WWW.aleatisadiah.com
٤. احمد ابراهيم أحمد (٢٠٠٠) :- ادارة الأزمات التعليمية (منظور عالمي للكيمبيوتر والنشر والتوزيع، الاسكندرية.
٥. أحمد حلمي عبد اللطيف (١٩٩٤): الصناعات الصغيرة على مشكلات البطالة في مصر، رسالة ماجستير غير منشورة، كلية الاقتصاد والعلوم السياسية، جامعة القاهرة .
٦. أحمد محمد عوض (٢٠٠١): دراسة مشكلات أسر المسنين مرضى عتة الشيخوخة وتصور مقترح لدور خدمة الفرد في مواجهتها رسالة ماجستير غير منشورة، كلية الخدمة الاجتماعية، جامعة حلوان.
٧. أحمد محمد عوض ٢٠٠١: دراسة مشكلات أسر المسنين مرض الشيخوخة وتصورات مقترحة لدور خدمة الفرد في مواجهتها رسالة ماجستير غير منشورة، كلية الخدمة الاجتماعية، جامعة حلوان .
٨. السيد حنفي عوض (١٩٨٤): الصناعات الحرفية، وتنمية المجتمع، مطابع الشروق، القاهرة .
٩. ايمان جمال غزى (٢٠٠٤): تطوير رموز المحافظات السياحية في الصناعات الصغيرة التي تساهم في تنمية الاقتصاد القومي، رسالة دكتوراة، قسم الملابس والنسيج، كلية الاقتصاد المنزلي، جامعة المنوفية .
١٠. ايمان صلاح ابراهيم رزق (٢٠٠٣): ادارة الأزمات الأسرية وعلاقتها بابعاد التوافق لدى الأطفال، رسالة ماجستير كلية الاقتصاد المنزلي، جامعة المنوفية .
١١. ايمان على عبد الرحمن (٢٠٠٣) :- إدارة الأزمات الأسرية وعلاقتها بالموارد البشرية لدى الشباب، رسالة دكتوراه غير منشورة، كلية الإقتصاد المنزلي، جامعة المنوفية.
١٢. ايمان محمد عبد الفتاح منجى (١٩٩٨) :- ترشيد إتخاذ القرارات الإدارية لمواجهة الأزمات في قطاع السياحة من منظور بيئي (القاهرة، رسالة دكتوراه غير منشورة، معهد الدراسات والبحوث الفنية، جامعة عين شمس)
١٣. ايمان محمد منجى ١٩٩٨: ترشيد اتخاذ القرارات الإدارية لمواجهة الأزمات في قطاع السياحة من منظور بيئي دراسة تطبيقية على عينة من المنشآت السياحية في محافظة القاهرة رسالة دكتوراه غير منشورة جامعة القاهرة، عين شمس.
١٤. ايمان محمد منجى ١٩٩٨: ترشيد اتخاذ القرارات الإدارية لمواجهة الأزمات في قطاع السياحة من منظور بيئي، دراسة تطبيقية على عينة من المنشآت السياحية في محافظة القاهرة، (رسالة دكتوراه غير منشورة) جامعة القاهرة، عين شمس .
١٥. أيمن على محمود على عمر (١٩٩٥): تقييم أداء الصناعات الصغيرة المصرية في الثمانينات في مصر "دراسة تحليلية" رسالة ماجستير غير منشورة قسم إدارة أعمال، كلية التجارة، جامعة الزقازيق، فرع بنها .

١٦. ايناس سمير أحمد الشرنوبى (٢٠٠١) تقييم للحرف اليدوية الباطلة وزيادة دخل الأسرة الريفية فى بعض محافظات مصر ، رسالة ماجستير ، العلوم الزراعية (اقتصاد منزلى).
١٧. جلال الدين عبد الخالق (١٩٩٩) :- الملامح المعاصرة للموقف النظرى فى طريقه العمل مع الحالات الفردية ، دار المعارف الجامعية ، الإسكندرية.
١٨. جمال محمد نواره (١٩٨٨) : تحسين الانتاجية فى الصناعات الصغيرة مع دراسة احالة الصناعة الأهدية والجلود فى مصر ، ندوة دور الصناعات الصغيرة فى التنمية ، الجزء الثاني ، معهد التخطيط القومي ، مؤسسة فريدريش ايبرت ، القاهرة ، ١٩ - ٢١ ديسمبر .
١٩. حسني ابراهيم الرباط (١٩٨٨) : الآثار الاجتماعية والاقتصادية لمشروعات تحويل القرية المصرية لقرية منتجة ، رسالة دكتوراه ، كلية الخدمة الاجتماعية ، جامعة حلوان .
٢٠. الحسيني رجب ريحان ٢٠٠٨ : إدارة موارد الأسرة وترشيد الاستهلاك ، كلية التربية النوعية ، جامعة المنصورة .
٢١. حسن محمد عبد العال (١٩٩٤) : دور التقييم الصناعى فى التنمية المحلية فى مجال الصناعات الصغيرة فى مصر فى ضوء التكنولوجيا الملائمة ، رسالة دكتوراه ، كلية الآداب ، جامعة عين شمس .
٢٢. حسام مندور (١٩٩٥) : الادارة والصناعات الصغيرة ، ندوة الصناعات الصغيرة فى مصر وسياسات النهوض بها ، معهد التخطيط القومي ، مؤسسة فريدريش ايبرت ، القاهرة ، ٨ - ٩ نوفمبر ، ص ٤ .
٢٣. حنان ابراهيم عواد (٢٠٠٥) : مقترحات وحلول لمواجهة مشكلات ربه الأسرة الريفية المرتبطة بالصناعات الصغيرة رسالة ماجستير ، كلية الاقتصاد المنزلى ، جامعة المنوفية .
٢٤. حامد طلبة محمد (٢٠٠٠) : مفاهيم وأسس عامة فى ثقافة العمل الحر ، برنامج تعميق فكر العمل الحر لشباب الخريجين بالجامعات ، كلية التجارة ، جامعة الزقازيق .
٢٥. خالد ذكى الديب (١٩٩٧) : دور السياسة النقدية والسياسة المالية فى خفض الفجوة الادخارية ، رسالة ماجستير غير منشورة كلية التجارة ، جامعة عين شمس ، القاهرة .
٢٦. د. عبد الفتاح قنديل ، د. سلوى سليمان (١٩٩٠) : الدخلى القومي (القاهرة ، دار النهضة العربية ، ص ١٢٠ .
٢٧. عبد الحميد أحمد قبودان (١٩٧٨) : "دور بنوك التنمية الصناعية الصغيرة والقطاع الخاص" ، الندوة التحضيرية المصرية للمؤتمر الأفريقي لسياسات واستراتيجيات التنمية الصناعية ، القاهرة ، ٢٣ - ٢٦ ديسمبر .
٢٨. عبد السلام السيد (١٩٩٠) : دور الصناعات الصغيرة فى الحراك الاجتماعى بالقرية المصرية ، دراسة ميدانية مقارنة ، رسالة ماجستير ، كلية الاداب ، جامعة الزقازيق .
٢٩. عيبر ابراهيم عبد الحميد (١٩٩٩) : دراسة تحليلية للزخارف الشعبية لمحافظة الشرقية وتوظيفها لإثراء مشروعات الصناعات الصغيرة بمشغولات فنية معاصرة ، رسالة ماجستير ، كلية الاقتصاد المنزلى ، جامعة حلوان .
٣٠. د. علي لطفي ، ١٩٩٥ : دراسات التنمية الاقتصادية ، مكتبة عين شمس ، القاهرة.
٣١. د. علي لطفي ، إيهاب نديم ، ١٩٩٦ : مبادئ الاقتصاد الكلي ، مكتبة عين شمس ، القاهرة .
٣٢. د. فؤاد هاشم عوض ، ١٩٨٤ : اقتصاديات النقود والتوازن النقدي (القاهرة ، دار النهضة العربية ، ص ١٠١ .
٣٣. دراسة حاتم أحمد عديلة (٢٠٠٦) : أثر سوق الادارة المالية على فجوة الموارد المحلية فى الاقتصاد المصرى رسالة دكتوراه الفلسفة فى الاقتصاد كلية التجارة ، جامعة الزقازيق .

٣٤. دراسة محمد كمال الدين سعيد (١٩٦٤) : الوسائل الرئيسية لتمويل مشروع التنمية الاقتصادية في مصر
٣٥. راشد البدرى ١٩٧٠ : الموسوعة الاقتصادية ، الطبعة الأولى ، دار النهضة .
٣٦. راشد البدرى ١٩٧٠ الموسوعة الاقتصادية الطبعة الأولى ، دار النهضة .
٣٧. رمزي ذكى (١٩٦٤) : الادخار في البلاد المتخلفة اقتصادياً ، معهد التخطيط القومي ، مذكرة رقم ٤٥٧ ، القاهرة .
٣٨. رمزي ذكي ١٩٦٦ : مشكلة الادخار مع دراسة خاصة عن البلدان النامية (القاهرة ، معهد للتخطيط القومي)
٣٩. رمزي زكي ١٩٦٩ : مشكلة الادخار مع دراسة خاصة في البلدان النامية ، (القاهرة ، معهد التخطيط القومي).
٤٠. سعيد عبد العال حامد (ب.ت) : المدخل والاتجاهات الحديثة في خدمة الفرد ، مركز نور الإيمان .
٤١. سعيد عبد العال حامد (ب- ت) المدخل والاتجاهات الحديثة في خدمة الفرد مركز نور الإيمان .
٤٢. سلوي عثمان الصديقي ، عبد الحي محمود ٢٠٠٠ : الأسرة والسكان ، دار المعرفة الجامعية ، الاسكندرية .
٤٣. سلوي عثمان الصديقي ، عبد المحيي محمود ٢٠٠٠ : الأسرة والسكان دار المعرفة الجامعية ، الإسكندرية .
٤٤. سمير فخرى مجلع (٢٠٠٠) : دراسة اقتصادية تحليلية للمشروعات الإنتاجية الصغيرة ودورها في التنمية الاقتصادية والاجتماعية ، مجلة الاسكندرية للبحوث الزراعية .
٤٥. سهير فؤاد نور ، ايزيس عازر نوار ، منى عمر بركات ١٩٩٢ : الاقتصاد الاستهلاكي الأسري ، قسم الاقتصاد المنزلي ، كلية الزراعة ، جامعة الإسكندرية .
٤٦. سهير فؤاد نور ، ايزيس عازر نوار ، منى عمر بركات ١٩٩٢ : الاقتصاد الاستهلاكي الأسري - قسم الاقتصاد المنزلي ، كلية الزراعة ، جامعة الاسكندرية .
٤٧. سهير محمود معتوت (١٩٨٩) : معضلة سعر الفائدة في الاقتصاد المصري ، المؤتمر السنوي السادس ، كلية التجارة ، جامعة المنصورة .
٤٨. سيد الهواري ١٩٩٨ : الموجز في إدارة الأزمات ط (١) ، مكتبة عين شمس ، القاهرة .
٤٩. سيد الهواري ١٩٩٨ : الموجز في ادارة الأزمات ط(١) ، مكتبة عين شمس ، القاهرة.
٥٠. سعد عبد الرسول يحيي (١٩٨٨) : دور الصناعات الصغيرة في تنمية المجتمع المحلى : دراسة ميدانية ، كلية الآداب ، جامعة المنيا .
٥١. السيد رمضان ١٩٩٩ : مدخل في رعاية الأسرة والطفولة ، النظرية والتطبيق ، الكتاب الجامعي ، الأسكندرية .
٥٢. السيد محمد الكيلانى (١٩٩٢) : الصناعات الصغيرة التحضيرية والفقير والدخل الإقليمي في مصر دراسة لتحديد أولوية المحافظات والمناطق الحضرية بها لتوطين الصناعات الصغيرة ، معهد التخطيط القومي ، مذكرة خارجية رقم ١٥٤٩ .
٥٣. الصاوي محمد أنوار ، خديجة نصر الدين ، سميرة قنديل ، صلاح السيد (٢٠٠٠) ، خصائص الخرجين ، اتجاهاتهم لتنفيذ المشروعات الإنتاجية الصغيرة بجمعية التقدم بالاسماعيلية ، مجلة البحوث كلية الاقتصاد المنزلي ، جامعة المنوفية .

٥٤. صباح على أحمد كمال (١٩٧٥) : مشكلة الأذخار فى الاقتصاد المصرى ، دراسة تحليلية ، معهد التخطيط القومي ، مذكرة رقم ١٤٠٤ ، القاهرة .
٥٥. طلعت الدمرداش ابراهيم (١٩٩٤) : اقتصاديات منشآت الأعمال الصغيرة والمتوسطة ودورها المرتقب فى التنمية الاقتصادية فى سلطنة عمان ، مجلة البحوث التجارية المعاصرة ، العدد الأول ، كلية التجارة ، جامعة أسيوط ، يوتيه .
٥٦. طلعت الدمرداش ٢٠٠٦ : مبادئ علم الاقتصاد ، الاقتصاد الوحى كلية التجارة ، جامعة الزقازيق .
٥٧. عبد الحميد صديق عبد البر (٢٠٠٤) : المحددات المحلية والدولية للاستثمار الأجنبي المباشر وأساليب زيادة تدفقاته إلى مصر ، المجلة العلمية للاقتصاد والتجارة العدد الأول ، كلية التجارة ، جامعة عين شمس ، القاهرة .
٥٨. عبد الرحمن يسرى أحمد (١٩٩٦) : تنمية الصناعات الصغيرة ومشكلات تمويلها ، الدار الجامعية للطباعة والنشر والتوزيع ، الاسكندرية .
٥٩. عبد الفتاح قنديل ، سلوى سليمان الدخل القومي ١٩٩٠ : (القاهرة : دار النهضة العربية ص١٢٠)
٦٠. عبد الله الصعيدي ، ١٩٨٩ : دراسة مكونات ومحددات الادخار المحلي وعلاقته بالنمو الاقتصادي فى مصر ، دار النهضة العربية ، القاهرة .
٦١. عبد الله الصعيدي ١٩٨٩ : مكونات ومحددات الادخار المحلي وعلاقته بالنمو الاقتصادي فى مصر ، دار النهضة العربية ، القاهرة .
٦٢. عبد الله الصعيدي ١٩٨٩ مكونات ومحددات الادخار المحلي وعلاقته بالنمو الاقتصادي فى مصر ، دار النهضة العربية ، القاهرة .
٦٣. عبد الوهاب محمد كامل (١٩٩٩) :- مبادئ علم النفس بين النظرية والتطبيق ، مكتبة النهضة المصرية ، القاهرة .
٦٤. عصام الدين محمد العنانى ، ايمان محمد عبد الفتاح ١٩٩٩ : نحو ادارة فعالة للأزمات بقطاع الفنادق ، المؤتمر السنوي الرابع لإدارة الأزمات والكوارث ، كلية التجارة ، جامعة عين شمس ، القاهرة .
٦٥. عصام الدين محمود العنانى ، ايمان محمد عبد الفتاح ١٩٩٩ : نحو إدارة فعالة للأزمات بقطاع الفنادق ، المؤتمر السنوي الرابع لإدارة الأزمات والكوارث ، كلية التجارة ، جامعة عين شمس ، القاهرة .
٦٦. عطية حسين أفندى (١٩٩٩) :- اتجاهات جديدة فى الإدارة بين النظرية والتطبيق ، الطبعة الأولى ، مكتبة النهضة المصرية ، القاهرة .
٦٧. على لطفي ، ايهاب نديم ١٩٩٦ : مبادئ الاقتصاد الكلي ، مكتبة الشباب ، القاهرة .
٦٨. على لطفي ١٩٧٥ : مشكلات التمويل في الدول النامية ، مكتبة عين شمس ، القاهرة .
٦٩. على لطفي ١٩٩٥ دراسات التنمية الاقتصادية مكتبة عين شمس ، القاهرة .
٧٠. فريد راغب النجار (١٩٨٢) : إدارة المشروعات الصغيرة والمشروعات المشتركة الجديدة ، كلية التجارة ، جامعة الزقازيق .
٧١. فاطمة عبد الجليل شلبى (١٩٩١) : تنمية الصناعات الصغيرة وأثارها على التجارة الخارجية لجمهورية مصر العربية ، رسالة ماجستير ، كلية التجارة ، جامعة الأزهر .
٧٢. فؤاد هاشم عوض ١٩٨٤ : اقتصاديات النقود والتوازن النقدي ، القاهرة ، دار النهضة العربية ص١٠١ .

٧٣. فائق الرفاعي (١٩٧٠) : اقتصاديات الاستهلاك ، معهد التخطيط القومي ، مذكرة داخلية رقم ٨٤ ، القاهرة .
٧٤. فاروق السيد عثمان ١٩٩٨ : سيكولوجية التفاوض وإدارة الأزمات ، مكتبة منشأة المعارف ، الاسكندرية .
٧٥. فلورا استيروا فرج (١٩٧٩) :- إدارة موارد الأسرة وعلاقتها بالتنمية الإجتماعية ، دراسة ميدانية باستخدام الأساليب الأحصائية ، رسالة دكتوراه غير منشورة ، كلية الإقتصاد المنزلي جامعة حلوان .
٧٦. كوثر حسن كوجك (١٩٩٢) :- الإدارة المنزلية ، الطبعة التاسعة ، كلية الإقتصاد المنزلي ، جامعة المنوفية .
٧٧. كوثر كوجك (١٩٩٢) : الإدارة المنزلية ، طبعة ثالثة ، كلية الإقتصاد المنزلي ، جامعة المنوفية .
٧٨. كوثر كوجك (١٩٩٣) : الإدارة المنزلية ، الطبعة الخامسة ، عالم الكتب ، القاهرة .
٧٩. محسن أحمد الخضيرى (١٩٩٣) :- مهارات إدارة الأزمات أساسيات التعامل والسيطرة - الوقاية والطبعة الأولى مركز تطوير الأداء والتنمية ، القاهرة .
٨٠. محسن أحمد الخضيرى (١٩٩٠) : إدارة الأزمات منهج اقتصاد إداري لحل الأزمات على مستوي الإقتصاد القومي والوحدة الاقتصادية ، كلية الإقتصاد المنزلي ، جامعة المنوفية .
٨١. محمد أبو النصر (١٩٩٣) :- نظرية الأزمة وإدارة الأزمات المؤتمر السنوى الثالث لإستراتيجيات التغيير وتطوير منظمات الأعمال العربية ، القاهرة .
٨٢. محمد السيد منصور عطا الله ، محمود النجدي صالح ٢٠٠٨ : مدخل فى الادارة العملية بين النظرية والتطبيق ادارة الأعمال كلية التجارة ، جامعة الزقازيق
٨٣. محمد زايد : مقال عن الصناعات الصغيرة ، جريدة الأهرام ، الملحق عدد الجمع ٢٠٠١/١٠/٥ .
٨٤. محمد جلال سليمان (١٩٩٩) :- أثر بعض العوامل التنظيمية على كفاءة إدارة الأزمات بمستشفيات جامعة المنصورة، المؤتمر السنوى الرابع لإدارة الأزمات والكوارث، كلية التجارة، جامعة عين شمس، القاهرة .
٨٥. محمد جلال سليمان (١٩٩٩) : أثر بعض العوامل التنظيمية على كفاءة ادارة الأزمات بمستشفيات جامعة المنصورة ، المؤتمر السنوي الرابع لإدارة الأزمات والكوارث ، مكتبة عين شمس ، القاهرة .
٨٦. محمد رشاد الحملاوي (١٩٩٣) : إدارة الأزمات تجارب محلية وعالمية ، القاهرة ، عين شمس ، الطبعة الأولى .
٨٧. محمد رشاد الحملاوي (١٩٩٥) : إدارة الأزمات تجارب محلية وعالمية ، مكتبة عين شمس ، القاهرة .
٨٨. محمد رشاد الحملاوي، وزكريا يحيى عفيفى (٢٠٠٠) : التعلم ذاكرة المنظمة للمواجهة الفعالة للأزمات المحتملة، المجلد ١ ، المؤتمر السنوى الخامس لإدارة الأزمات والكوارث، كلية التجارة، جامعة عين شمس .
٨٩. محمد عبد الغنى حسن هلال (١٩٩٦) :- مهارات إدارة الأزمات أساسيات التعامل (السيطرة - الوقاية - الطبعة الأولى ، مركز تطوير الأداء والتنمية ، القاهرة .
٩٠. محمد عبد الغنى حسن هلال (١٩٩٦) : مهارات ادارة الأزمات ، أساسيات التعامل والسيطرة والوقاية ط (١) ، مركز التطور والتنمية ، القاهرة .
٩١. محمد فتحى محمد حسن (٢٠٠١) :- القائد ودوره فى إدارة الأزمة، مجلد ٣، المؤتمر السنوى السادس لإدارة الأزمات والكوارث، كلية التجارة، جامعة عين شمس .

٩٢. محمد فتحى محمد حسن دياب (١٩٩٨) : دور المجتمعات العمرانية الجديدة فى دعم المشروعات الصغيرة رسالة ماجستير ، كلية التجارة ، جامعة عين شمس .
٩٣. محمد كمال الدين أحمد سعيد (١٩٦٤) : الوسائل الرئيسية لتمويل المشروعات فى مصر ، رسالة ماجستير كلية التجارة ، جامعة عين شمس .
٩٤. محمد محمد الجمال (٢٠٠٣) : تأثير البيئة التسويقية على الصناعات الصغيرة بمحافظات القناة ، رسالة ماجستير قسم ادارة الأعمال ، كلية التجارة جامعة المنوفية.
٩٥. محمد محمود مصطفى (١٩٩٨) استراتيجيات مواجهة الأزمات التسويقية فى المستشفيات (المؤتمر السنوى الثالث لإدارة الأزمات والكوارث ، المجلد الثالث ، القاهرة .
٩٦. محمد مختار محمود الهانسي (١٩٦٩) : مدخرات القطاع العائلى محدثات وطرق تعبئة وتنميتها مع الإشارة، إلى جمهورية مصر العربية ، رسالة ماجستير ، كلية التجارة ، جامعة الإسكندرية .
٩٧. محمد مكي بن سعدو الجرف (١٩٩٨) : الصناعات الصغيرة وطرق تمويلها فى الاقتصاد الاسلامي ، مجلة أفاق جديدة ، العدد الثاني ، كلية التجارة ، جامعة المنوفية ، ابريل .
٩٨. محمود محمد عارف (٢٠٠٩) : الدخل القومي ، التوازن الجمعي ومقتضيات السياسة ط(٦) كلية التجارة جامعة الزقازيق
٩٩. محمود محمد عارف (٢٠٠٩) : الدخل القومي التوازن الجمعي ومقتضيات السياسة ، الطبعة التاسعة ، كلية التجارة ، جامعة الزقازيق .
١٠٠. مصطفى أحمد محمد أحمد حامد (٢٠٠٣) : اطار محاسبي مقترح لقياس فعالية نوعية الدخل وأثره على اتخاذ القرارات المجلة العلمية العدد الثالث ، كلية التجارة ، جامعة عين شمس ، القاهرة .
١٠١. منى صلاح الدين شريف (١٩٩٥) : ادارة الأزمات فى قطاع الغزل والنسيج رسالة دكتوراة غير منشورة ، كلية التجارة ، جامعة عين شمس .
١٠٢. منى صلاح الدين شريف ١٩٩٥ : إدارة الأزمات فى قطاع الغزل والنسيج رسالة دكتوراة غير منشورة ، كلية التجارة ، جامعة عين شمس .
١٠٣. نادية عبد المنعم السيد عامر (٢٠٠٨) : برنامج ارشادي لإدارة الازمات الأسرية وعلاقتها بالتوافق الزوجي ، رسالة دكتوراه غير منشورة ، كلية الاقتصاد المنزلى ، جامعة المنصورة .
١٠٤. نبيلة الورداني عبد الحافظ (١٩٩٠) : دراسة دور الأسرة المنتجة فى تنمية معارف ومهارات المرأة الحضرية والريفية بالاسكندرية رسالة ماجستير ، كلية الاقتصاد المنزلي بالمنوفية .
١٠٥. نجلاء أحمد سيد مسعد (٢٠٠٤) : القيم الجمالية لاستخدام الخيوط والخامات المعدنية ودورها فى مجالات الصناعات الصغيرة المطورة ، رسالة دكتوراة ، كلية الاقتصاد المنزلى ، جامعة حلوان ،
١٠٦. نعمه مصطفى رقبان (٢٠٠٠) : فاعلية مكاتب التوجيه والاستشارات الأسرية نحو الادارة الأسرية واثـر ذلك على المناخ الأسرى ، المؤتمر السنوي الخامس لإدارة الأزمات والكوارث ، كلية التجارة جامعة عين شمس ، القاهرة .
١٠٧. نعمه مصطفى رقبان (٢٠٠٠) :- فاعلية مكاتب التوجيه والاستشارات الأسرية نحو إدارة الأزمات الأسرية وأثر ذلك على المناخ الأسرى (دراسة وصفية تحليلية) كلية الأقتصاد المنزلى ، جامعة المنوفية.
١٠٨. نفيسة عبد الرحمن العفيفي (٢٠٠٠) : القيم الجمالية لاستخدام الخيوط والخامات المعدنية ودورها فى مجالات الصناعات الصغيرة المطورة ، رسالة دكتوراه ، كلية الاقتصاد المنزلى ، جامعة حلوان .

١٠٩. نضين صابر عبد الحكيم (٢٠٠٢) : دراسة المشكلات الاجتماعية الناتجة عن العقم عند المرأة ونموذج مقترح في خدمة الفرد لمواجهتها من منظور العلاج الأسري ، رسالة ماجستير غير منشورة ، كلية الخدمة الاجتماعية ، جامعة حلوان .
١١٠. نيفين فرج ابراهيم (٢٠٠٠) : دور الصناعات الصغيرة في الاقتصاد المصري ، مع اشارة خاصة لدورها في تنمية محافظة المنوفية ، رسالة ماجستير غير منشورة ، كلية التجارة ، جامعة المنوفية .
١١١. هالة محمد عبد الوهاب عنبه (١٩٩٥) : نموذج لقياس نجاح المشروعات الصغيرة في جمهورية مصر العربية (دراسة مقارنة) ، رسالة ماجستير غير منشورة ، كلية التجارة ، جامعة القاهرة .
١١٢. هناء محمد سيد أحمد (٢٠٠١) : دور صناعة الملابس الجاهزة كأحد الصناعات الصغيرة ومساهمتها في التغلب على مشكلة البطالة في مصر ، رسالة ماجستير قسم ملابس ونسيج ، كلية الاقتصاد المنزلي بالمنوفية .
١١٣. وفيق حلمى الأغا ٢٠٠٥ : ابداعات ادارة الأزمات للمشروعات الإنتاجية فى عصر العولمة قسم إدارة الأعمال المجلد السابع والعشرون العدد الثاني كلية التجارة جامعة عين شمس .
١١٤. يسرى السيد جودة ، ابراهيم عبد النبي ٢٠٠٦ : الادارة ، الاتجاهات المعاصرة ، ادارة الأعمال كلية التجارة ، جامعة الزقازيق .
115. Augustine N.R (1995) : Managing the crisis you tried to prevent , Harvard science Review, Nov./ Dec,pp. 147-158.
116. Carr, Mary (1995): Effect of Family Crisis Intervention Program on Family Need Satisfaction, Family Functioning, And Patient Stress Following an Acute Myocardial Infarction, Research, The Catholic University of America.
117. Darf, R.L. (1989) : organization theory and Design , west publishing company : New yourk, 3ed. , p.361.
118. Davis , E. P. and schumm, W. R. (1987) : Savings behavior and satisfaction with savings : A comparison of low and high – income groups . Home Econ . Research journal, Vol. 15, No (4) . june.
119. Dodly seers , leon and Joy, Development in a Devided world (London : Ben guin Book lid. First publishing , 1970) p.249
120. Dubas, kathleen (1997):The strength and challenges of individuals living with developmental disabilities, Ph.D., The University of Nebraska.
121. Hefferan, C. (1982) : Determinants and patterns of family saving . Home Economics Research Journal. V ol.11, No(1), September.
122. J D ford the managment of organization crisis. Business , Horisons vo (24) No (3) . 1981
123. j.m.kenes : the General theory op.cit., p. 32.
124. James . Stoner . management (N.J : printice Ohall , Inc., 1982) P. 545.
125. Lurie , J.D. (1992) : Ten Rules for a company in Trouble , Business Horizons, Sep./ oct, 60-65
126. Mayer Nuddel and Norman Antokoli (1988) : The Hand Boo for Effective Emergency and crisis managment U.S.A, lexing ton Book , p.20.

127. Nickell, p . and Dorsey, J.m. 1967 : management in family livinin 4 thed , wiley Eastern private limited , new Delhi.
128. padrson , c.and Rondineli , D (1998) : crisis management in central European firms , Business Horizans , vol. 41, No.3, may/june.
129. Paterson , s. (1993): planing for Disaster , Nursing Homes , may, pp. 18-22.
130. Xiao, J.J. and Olson G.I. (1993) : Mental accounting and saving behavior . Home Econ . Research Journal , Vol. 22, No (1), September.
131. Young A & others 1996 : Making psychology inschool indispen sable: our Role in crisis intervention green sborm NC.ERIC counseling and student services clearing house.

NET DATA

- WWW.80808.com موسوعة الأسرة المسلمة ١٣٢
WWW.Maflehakel.com موقع الأستاذ مفلح عقل ١٣٣